ユーザーズマニュアル
ノートブック

目次

著作権および商標について 1-4
改訂履歴 1-4
FCC-B無線周波数妨害に関する声明 1-5
FCC条件 1-5
CE適合性 1-5
バッテリーの規制 1-6
WEEEに関する声明 1-6
化学物質情報 1-6
RoHS声明 1-7
日本 JIS C 0950 材質宣言 1-7
アップグレードと保証 1-7
交換用部品のご購入 1-7
光学ディスクドライブの注意 1-7
安全に関する注意事項 1-8
注意事項に関する表記について 1-8
ノートパソコン本体と付属品・周辺機器の取り扱いについて 1-9
付属品・周辺機器使用上の注意 1-14
バッテリーパックの取り扱いについて 1-15
バッテリーパックの取外しができる製品のみ 1-17
AC/DC アダプター、電源コードの取り扱いについて 1-18
ハードディスクドライブ (HDD)、ソリッドステートドライブ (SSD)、
記憶メディアの取り扱いについて 1-21
グリーン製品の特徴 1-21
MSIハイライト 1-22

はじめに 2-1
開梱 2-2
製品概要 2-3
上面図 2-3
前側面図 2-6
右側面図 2-7
左側面図 2-8
後部側面図 2-10
底面図 2-11
キーボードの使用 2-12
Windows キー 2-12

クイック起動キー 2-13
タッチパッドの有効 / 無効の切替 2-14
スリープモードに入る 2-14
ディスプレイの切り替え 2-14
ディスプレイの輝度を調整する 2-15
スピーカーの音量を調整する 2-15
キーボードのバックライト LED の輝度を調整する (オプション) 2-15
アプリケーション : True Color (オプション) 2-16
ビデオ : [Fn] ボタンの使用方法 2-16
タッチパッドの使用 2-17
仕様 2-19

ご使用の手引き 3-1

ノートPCの使用を始める 3-2
安全にノートPCを使用する方法 3-3
電源供給の管理 3-4
AC/DC アダプタ 3-4
バッテリー電源の使用 3-4
Windows 10における電源プランの設定 3-6
電源プランを選択 / カスタマイズする 3-6
独自の電源プランを作成する 3-9
タッチパッドについて 3-11
HDDとSSDについて 3-13
M.2 SSDスロットについて 3-13
光学ドライブの使用方法 3-14
インターネットへの接続 3-15
無線 LAN 3-15
有線 LAN 3-17
Bluetooth接続の設定 3-22
Bluetooth 接続の起動 3-22
外部デバイスの接続 3-25
ビデオ: RAID機能を使う 3-26
ブートモードの選択 3-27
ビデオ:MSIノートPCにおけるWindows 10 OSの復元 3-28
ビデオ: MSI One Touch Installの使用方法 3-29

著作権および商標について

本書は Micro-Star Intl Co., Ltd. の著作物であり、版権所有。MSI ロゴは Micro-Star Intl Co., Ltd. の登録商標です。記載されているすべての商標はそれぞれの所有者に帰属します。本書の作成にあたっては細心の注意を払っておりますが、本書に記載されている内容の正確性については一切保証いたしません。弊社製品は継続的に改善されています。弊社は、予告なく変更する権利を保有します。

改訂履歴

- バージョン : 1.0
- 日付 : 2018 年 04 月
- 最新版のユーザーマニュアルは弊社日本ホームページをご確認下さい。

FCC-B無線周波数妨害に関する声明

本装置は、FCC規則パート15に準ずるクラスBのデジタル機器の制限に準拠することが試験によって確認されています。 これらの制限事項は、住宅地域で使用した場合に生じる可能性のある障害を規制するために制定されたものです。 本装置は無線周波エネルギーを生成、使用、放射します。また、指示に従って正しく設置および使用しなかった場合は、無線通信に障害を及ぼす可能性があります。 しかしながら、特定の設置状況においては障害を起こさないという保証はありません。 本装置がラジオやテレビの受信に障害を与えていないかを判断するには、本装置の電源を切って入れ直してみます。受信障害が発生している場合には、以下の方法で受信障害を改善することをお勧めします。

- 受信アンテナの方向または設置位置を変える
- 本装置と受信機の距離を離す
- 本装置を受信機が接続されている回路とは別の回路のコンセントに接続する。

注記

- FCC 準拠に責任を持つ団体からの明示的な許可を受けることなく、本体に変更や改造が行われた場合には、本装置を使用する権利が取り消される場合があります。
- 放射制限に従うために、シールドされたインタフェースケーブルと AC 電源コードを使用しなければなりません。

FCC条件

本製品は FCC 規則パート 15 に準拠しています。 操作は次の 2 つの条件に従います。

- 電波障害を起こさないこと。
- 誤動作の原因となる電波障害を含む、受信されたすべての電波障害に対して正常に動作すること。

CE適合性

本製品は、必須の安全要件および欧州指令に定められたその他の関連する規定に準拠しています。

バッテリーの規制

欧州連合 : バッテリー、バッテリーパックおよび蓄電池は、分類されていない家庭廃棄物として捨てることはできません。リサイクルや処理等をする場合は公共の収集システムを利用して現地の規則に従って処理を行ってください。

台湾 : より良い環境保護のために、廃棄バッテリーを再生利用または特別な処理を行う場合は個別の回収が必要となります。

カリフォルニア、USA: ボタンセルバッテリーは過塩素酸塩を含む恐れがあります。カリフォルニアで再生利用、または廃棄をするには特別な処理が必要となります。

詳細には以下の WEB サイトをご参照下さい。http://www.dtsc.ca.gov/hazardouswaste/perchlorate/

リチウムバッテリーのための安全指針

バッテリーの取り扱いを誤ると、液漏れや破裂などにより生命や財産に重大な影響を及ぼす恐れがあります。指定された型番以外のバッテリーは使用しないでください。バッテリーを廃棄する場合は、各自治体の規則に従って適切に処理してください。

WEEEに関する声明

欧州連合 : 2005 年 8 月 13 日以後に EU 加盟国を流通する電気 電子製品にはWEEE指令によりゴミ箱にX印のリサイクルマークの表示が義務づけられており、廃棄物として捨てることの禁止とリサイクルが義務づけられています。

化学物質情報

化学物質規則に従って、例えば EU REACH 規則 (欧州議会および理事会規則 (EC)No. 1907/2006)、MSI は製品内の化学物質の情報を提供します。

http://www.msi.com/html/popup/csr/evmtprtt_pcm.html

RoHS声明

日本 JIS C 0950 材質宣言

日本工業規格 JIS C 0950 により、2006 年 7 月 1 日以降に販売される特定分野の電気および電子機器について、製造者による含有物質の表示が義務付けられます。

http://www.msi.com/html/popup/csr/cemm_jp.html
http://tw.msi.com/html/popup/csr_tw/cemm_jp.html

アップグレードと保証

メモリ・ HDD・ SSD の増設をご希望される場合、サポートセンター (supportjp@msi.com) にお問い合わせ下さい。アフターサービスをご案内いたします。お客様ご自身で増設作業を行った場合、製品保証対象外となります。

交換用部品のご購入

特定の国または地域で本製品を購入された場合、メーカーは本製品の交換用部品 (またはこれに相当する部品) の供給を本製品の生産中止後も最長で 5 年間継続します。継続期間は現地の法令や規制により異なります。

サービスサポートについてのお問い合わせは、http://www.msi.com/support/ から MSI にお問い合わせ下さい。

光学ディスクドライブの注意

注意 : この装置は、レーザーシステムを含んでおり、「クラス 1 レーザー製品」として分類されます。 このモデルを適切に使用するには、マニュアルをよく読み、今後の参考のためにこのマニュアルを保管してください。 このモデルに関して問題が発生した場合、サポートセンター (supportjp@msi.com) にお問い合わせ下さい。 レーザー光線に直接さらされることを防ぐために、筐体の分解を試みないでください。

安全に関する注意事項

MSI 製品の使用を開始する前に必ず本書をお読みいただき、マニュアルの記載内容を守って製品をご使用ください。

未成年者（お子様）が本製品を利用する前に保護者の方が各説明書の内容をお読みになってから、正しい使い方をご指導ください。

注意事項に関する表記について

下記の安全注意事項を守らず発生した損害については、当社では一切その責任を負わず、全て使用者の責任に於いて運用するものとします。
※表示内容は本製品を誤った使い方をした場合の生じる危害の程度を示すことです。

危険	死亡、重傷などを負う危険が切迫することや製品の故障や物理的な損害、財産および家畜・ペットなどに甚大な損害が発生することが想定される内容です。
警告	死亡、重傷などを負う可能性があることや製品の故障や物理的な損害、財産および家畜・ペットなどに重大な損害が発生することが想定される内容です。
注意	傷害を負う可能性があることや製品の故障や物理的な損害、財産および家畜・ペットなどに損害が発生することが想定される内容です。

※このマークは傷害や事故の発生を防ぐための程度を示すことです。

禁止	【一般禁止】やってはいけないことです。
指示	【一般指示】指示に基づく行為を強制することです。

ノートパソコン本体と付属品· 周辺機器の取り扱いについて

安全に関する注意事項すべてをよくお読み下さい。

※ノートパソコン本体使用上の警告と注意

危険

- ノートパソコンを火中に投下、火気へ接近、加熱、高温状態で放置はしないでください。
- ノートパソコンに衝撃 (落下· ぶつける· 強い圧力を加える等) を与えないでください。

- ノートパソコンから煙· 異臭· 異音が発生した時、手で触れられないほど異常に発熱している時はすぐに電源を落とし、AC/DC アダプターや周辺機器をノートパソコンから外してください。 (※バッテリーパックの取り外しができる製品はバッテリーパックを製品本体から取外してください。)
- ノートパソコンに触れると電気が流れるようなビリビリを感じる場合、すぐにノートパソコンの電源を落とし、ノートパソコンから AC/DC アダプターや周辺機器を外してください。 (※バッテリーパックの取り外しができる製品はバッテリーパックを製品本体から取外してください。)
- 事故を防ぐため、小さな部品 (カバー、キャップ、ダミーカード、S D メモリーカード、ネジ、電池など) やポリ袋などの包装材は乳幼児の手の届かない所に管理保管してください。誤って飲み込むと窒息事故のおそれがあります。万が一飲み込んだ場合は直ちに医師に相談してください。

警告

- ノートパソコンの電源コネクタ部や液晶ディスプレイ表面に強いカを加えないでください。
- 分解や改造、お客様ご自身で修理は行わないでください。火災や感電、製品の故障、けがが発生する恐れがあります。製品の修理・点検をご希望される場合にはサポートセンター（supportjp@msi.com）にお問合せください。
- ノートパソコンや AC/DC アダプター・電源コードの近くにコップや花瓶など液体が入った容器やクリップなどの金属を置かないでください。
- ノートパソコンの内部に異物（金属、液体、燃えやすい物、薬品、通電するようなもの）を入れないでください。内部に異物が入った場合はすぐ電源を切って電源プラグを抜き、サポートセンター（supportjp@msi.com）にご相談ください。（※バッテリーパックの取り外しができる製品はバッテリーパックを製品本体から取外してください。）
- 液体を開口部に注ぎ込むと機器が破損したり感電したりすることがあります。開口部に液体を注ぎ込まないでください。
- ぬれた手で触れないでください。
- ノートパソコンの温度が高い部分に直接触れないでください。
- ノートパソコンの排気口から出る温風に指や体の他の部分が当たらないようにしてください。
- 電源が切れていないままでカバンやケースに入れないでください。
- 暖房器具や調理器具など熱を発するものの近くや上には置かないでください。
- 可燃性エアダスターは使用しないでください。
- 人体の一部の上で長時間使用しないでください。低温やけどやアレルギーなどの原因になる可能性があります。
- 自動制御機器（自動ドア、火災報知器など）の近くで使用しないでください。
- 電子レンジなど強力な電磁波を発生させる電化製品の近くでは使用しないでください。

- 強い磁気を持つものや電子機器を近づけないでください。ノートパソコンからの電波が周囲に影響を与える可能性があります。
- 雷が鳴りだしたときはすぐに使用を中止し、ノートパソコン本体やノートパソコンに接続されている周辺機器には触らないでください。

- 機器をコンセントに接続する前に、電圧が AC/DC アダプター記載の対応電圧(多くの場合 100 ~ 240V、50/60Hz) の範囲内であることをご確認ください。
- ノートパソコンの外見が変形したり、物理的な破損が発生したりしている場合には、速やかに使用を中止して製品の修理・点検についてサポートセンター (supportjp@msi.com) にご相談ください。
- バッテリーパックの取外しができる製品は安全を確認してから、バッテリーパックを取り外してください。
- 医療用電気機器の近くや満員電車や航空機の飛行状態などで心臓ペースメーカーを装着した方がいる可能性がある場所ではノートパソコンの電源を落としてください。

注意

- 高温・多湿な場所や塵・油煙の多い場所では使用したり、放置したりしないでください。風呂場、シャワー、台所、加湿器のそばなどの水がかかれる所や室外などの雨や霧が入り込む場所では使用しないでください。。
- 本製品 (※ 1) の表面を拭く場合、決して化学物質系 (※ 2) なものを使用しないでください。色移り (※ 3) や変色、変形、損壊の原因になります。
  ※ 1 製品について外装部分はキーボード・タッチパッド・ノートブックケースなどの表面。
  ※ 2 化学物質系：シンナー・ベンジン・化学ぞうきん・アルコール成分を含んだクリーナーなど。
  ※ 3 本製品は完全な色落ち防止加工を施しておりません、水濡れや汗や化学物質系なものなどの原因でシミになる恐れがあり、本製品の床との設置部分が繊維質、かわ、ゴム質などの場合、淡色系の面の上に設置すると色移り可能性があります。
- ノートパソコンの上に重いものを載せたり、硬いもので擦ったりしないでください。

- ノートパソコン通風口（吸気口・排気口）を塞がないでください。布団や厚みのある布の上などもご注意ください。ノートパソコンの周囲には適当なスペースを設けてください。
- LAN コネクタに電話回線（※1）や指定以外のネットワーク（※2）を接続しないでください。
  ※1 電話回線（IP 電話、一般電話回線、内線電話回線、デジタル公衆電話など）。
  ※2 10BASE-T、100BASE-TX、1000BASE-T 以外 のネットワーク。
- ノートパソコンの金属端子（※1）に金属（※2）などを接触させないでください。
  ※1 電源コネクタ、USB コネクタ、LAN コネクタなどの金属端子。
  ※2 ヘアピン、クリップ、ネックレス、チェーンなどの金属。
- ノートパソコンのキートップは取り外さないでください。
- ノートパソコンの付近で食事・喫煙はしないでください。
- 液晶ディスプレイを閉じたままの状態で使用しないでください。
- ほこりの多い所に置かないでください。
- 汚れを拭きとるときに強い力を加えないでください。液晶割れや本体の凹みの原因になります。
- アプリケーションソフトの動作中に電源を切らないでください。

- ノートパソコン使用する前に平らな硬い面等の安定した場所に置いてください。
- 使用環境：温度 5 ~ 35℃、湿度 5 ~ 85% RH。
- 結露が発生するような環境での使用は避けてください。
- 機器のストレージ温度が 60%（140°F）を超える、または 0℃（32°F）を下回る場所に置かないでください。機器が破損することがあります。
- 温度や湿度が急速に変化するような環境は避けてください。
- 一定期間、機器を使用しない場合は必ず電源コードをコンセントから抜き、AC/DC アダプターをノートパソコン本体から抜いてください。（バッテリーパック取外し可能な製品はバッテリーパックを製品本体から取外してください。）
- ディスプレイを開いたり閉めたりする際に液晶の端や両側を持って開閉すると液晶が破損する場合があります。正面の底に真ん中部分を持って開閉するようにください。

- お手入れの前には、ノートパソコンや周辺機器の電源を切り、電源プラグをコンセントから外して、ノートパソコンの内部温度が冷めたらお手入れしてください。守らないと低温やけどなどの事故になる恐れがあります。（※バッテリーパックの取り外しができる製品はバッテリーパックを製品本体から取外してください。）
- 液晶画面が割れたり、液晶漏れが発生した場合、画面には触れずに、すぐに使用を中止して製品の修理・点検についてサポートセンター（supportjp@msi.com）にご相談ください。
- ノートパソコンの底面やパームレスト部分が発熱により熱くなる場合がありますので注意してください。長時間触れたり、長時間力が加わった状態が続くと部分的に凹みが発生してしまう場合があります。
- ノートパソコンや AC/DC アダプターを運搬する場合、必ず AC/DC アダプターをノートパソコン本体から外してから運搬してください。
- 製品は静電気によって故障、破損することがありますので、アルミサッシやドアのノブなどの金属に手を触れるなどして身体の静電気を取り除くようにしてください。
- ノートパソコンをより長く安心してご使用いただくため、3 か月に 1 回程度ノートパソコンに汚れやホコリがたまっていないか点検を行ってください。
- 拡張カードまたはモジュールを機器に設置する前に必ず AC/DC アダプターをノートパソコン本体から抜いて、ノートパソコンの内部温度が冷めたら設置してください。守らないと低温やけどなどの事故になる恐れがあります。
- 24 時間以上連続して使用することを前提とした設計にはなっていませんのでご注意ください。

付属品· 周辺機器使用上の注意

警告

- 分解· 改造· 修理などをしないでください。
- 雷が鳴りだしたときはすぐに使用を中止し、ノートパソコン本体やノートパソコンに接続されている周辺機器には触らないでください。
- マウス底面の光学式センサーの赤色などの光線 (レーザー) を直接見ないでください。目を痛めたり失明する恐れがあります。
- 付属品にある電池には下記の注意点を守らないとショート、爆裂、割れ、液もれ、発熱などの恐れがあります。
  - 極性表示プラス (+) とマイナス (ー) を間違えて挿入しないでください。
  - 電池を重ねて保管しないでください。
  - 衝撃 (落下· ぶつける· 強い圧力を加える等) を与えないでください。
  - 金属 (※ 1) などを接触させないでください。
    ※ 1 ヘアピン、クリップ、ネックレス、チェーンなどの金属。

注意

- 付属品は製品によって異なります。
- 周辺機器をノートパソコンに接続する時、ノートパソコンから外す時にけがをしないように注意してください。
- ヘッドホンを使用するときは音量を上げすぎないように使用ください。

バッテリーパックの取り扱いについて

バッテリーパックは指定された方法・環境で使用してください。

バッテリーパックの交換はサポートセンター (supportjp@msi.com) にご相談ください。

危険

- MSI 純正のバッテリーパック以外は使用しないでください。
- 分解・改造・修理などをしないでください。
- 火中に投下、火気へ接近、加熱しないでください。
- 高温な環境で充電・使用・放置はしないでください。
- 衝撃 (落下・ぶつける・強い圧力を加える等) を与えないでください。
- 液体 (水・飲み物・海水・結露など) により濡れたバッテリーパックを使用しないでください。
- バッテリーパックの金属端子に金属 (※ 1) などを接触させないでください。また、バッテリーパックは金属 (※ 1) といっしょに持ち運んだりや保管しないでください。
  ※ 1 ヘアピン、クリップ、ネックレス、チェーンなどの金 属。

- 付属のバッテリーパックは必ず本製品で使用してください。
- バッテリーパックが劣化した場合使用し続けないで新品と交換してください。
- 外見の変形・膨張・変色・割れ・ヒビ・サビ・液漏れ・発熱・発火など異常や異臭が発生している場合はすぐに使用を中止してサポートセンター (supportjp@msi.com) にお問合せください。

警告

- 内蔵バッテリー製品ではお客様ご自身で取外しや交換をしないでください。

- 各製品に指定されている MSI 純正 AC/DC アダプターを使用して充電してください。
- バッテリーパックの消耗によりノートパソコンの稼働時間が短くなった場合、各製品に指定された MSI 純正バッテリーパックへの交換が必要です。
- バッテリーパックから漏れた液が目や口や皮膚についた場合は炎症を防ぐために、すぐにきれいな流水で洗い落とした後、直ちに医師にご相談してください。服についた場合には身体に液が触れないように服を脱いでください。

注意

- バッテリーパックの金属端子部分に触らないでください。

- バッテリーパックの充電は室温 5 ~ 35℃、最大湿度 20 ~ 85%RH の環境で行ってください。
- バッテリーパックの過充電・過放電は避けてください。
- MSI 製品では過充電防止のため、バッテリーパックを 90%以上充電すると充電が停止して AC/DC アダプターから直接本体へ給電が開始されます。
- バッテリーパックの故障・劣化を防ぐため、適度に充電と放電を行ってください。
- ノートパソコンを長期間使用しない場合、過放電を避ける為、半年に 1 回程度、90 分程度の充電を行ってください。

バッテリーパックの取外しができる製品のみ

注意

- バッテリーパックの金属端子に金属 (※ 1) などを接触させないでください。また、バッテリーパックは金属 (※ 1) といっしょに持ち運んだりや保管しないでください。
  ※ 1 ヘアピン、クリップ、ネックレス、チェーンなどの金属。
- 他のバッテリーパックと重ねて保管しないでください。

- ノートパソコンを長期間使用しない場合、バッテリーパックをノートパソコンから取外してください。
- バッテリーパックを取り外して長期間保管する場合、過放電を避ける為、半年に 1 回程度、90 分程度の充電を行ってください。
- バッテリーパックをノートパソコンから取外す前には必ずノートパソコンの電源を落とし、AC/DC アダプターをノートパソコンから外してください。
- バッテリーパックを取外して保管する場合、高温・多湿な場所は避けてください。出来れば湿度の低い場所で保管してください。また、お子様の手の届かない所に保管してください。
- ビニール袋に入れる等でバッテリーパックの接続端子でショートが発生しないようにし、ダンボールなどの電気を通さない箱に入れて保管してください。

AC/DC アダプター、電源コードの取り扱いについて

必ず製品に指定された AC/DC アダプターを指定された方法・環境で使用してください。AC/DC アダプターの交換や予備用の AC/DC アダプターのご購入はサポートセンター (supportjp@msi.com) へご相談ください。

警告

- MSI 純正以外の AC/DC アダプターや電源コードは使用しないでください。
- この製品に付属している電源コードは、同梱のパソコン本体専用です。同梱のパソコン本体以外の他の製品には使用しないでください。
- 次のような場合には使用しないで、すぐにノートパソコンの電源を切り、電源プラグをコンセントから抜き、バッテリーパックを取り外して下さい。サポートセンター (supportjp@msi.com) にお問合せください。
  - AC/DC アダプターや電源ケーブルの外見が変形したり、割れたり、破損している場合。
  - AC/DC アダプターから異音や異常発熱が発生している場合。
  - 煙や異臭が出ている場合。
- タコ足配線の状態で使用しないでください。
- 通電している状態のノートパソコン本体や AC/DC アダプター・電源コードに布団を掛けないでください。また、熱を通しにくい素材の上での使用や熱を通しにくい素材で包んで使用することは避けてください。
- 使用中・充電中の AC/DC アダプターの表面温度が高くなる場合があるため、触れ続けないでください。
- ぬれた手で AC/DC アダプター、電源コード、電源プラグに触らないでください。
- 雷が鳴り始めたら、電源ケーブルなどが接続された本製品やケーブルに触れないでください。

- 電源は AC100V(50/60Hz) を使用してください。海外で使用する場合は各国 / 地域の法令または安全規格に適合した電源コードをご使用ください。
- AC/DC アダプター、電源コード、電源プラグを取り扱う際は次のことを守ってください。
  - 強くひっぱらない。
  - 折れ曲がった状態、束ねた状態、ねじった状態、結んだ状態、傷ついた状態で使用しない。
  - 分解や改造をしない。
  - 重いものを載せない。
  - 人に踏まれるような場所には設置しない。
  - 物と物の間に挟まない。
  - 釘、ステープル、箱などで固定しない。
  - 加熱したり、熱を発するような器具の近くに置かない。
  - 水分や湿気は避け、濡れる可能性のある場所では使用しない。
  - AC/DC アダプターに電源コードを巻き付けて使用しない。
  - AC/DC アダプターの根元やノートパソコンの電源コネクタに無理な力を加えない。
- 電源コードをコンセントに差し込む前に、必ずコンセント部分に水分やホコリが付着していないことを確認してください。定期的に電源を切り、電源プラグのほこりなどを取ってください。
- 電源プラグはコンセントの奥まで確実に差し込んでください。
- 電源プラグをコンセントから抜くときは、コードの部分は引っ張らずにプラグ部分を持って抜いてください。
- 長期間使用しない場合にはAC/DCアダプターをノートパソコンから外し、電源コードのプラグ部分をコンセントから抜いてください。

注意

- AC/DC アダプターに衝撃 (落下· ぶつける· 強い圧力を加える等) を与えないでください。

- アース線がある場合、必ずアース線を接続してください。
- アース線がある場合、ノートパソコンや周辺機器の電源コードのプラグ部分をコンセントに接続する前にアース線を接続してください。アース線を外すときは必ずノートパソコンや周辺機器の電源コードのプラグ部分をコンセントから抜いてからアース線を外してください。
- ノートパソコンの電源コネクタに AC/DC アダプターのプラグを確実に差し込んでください。
- ノートパソコンや AC/DC アダプターを運搬する場合、必ず AC/DC アダプターをノートパソコン本体から外してから運搬してください。また、AC/DC アダプターから電源コードを外してください。
- お手入れの前には、ノートパソコンや周辺機器の電源を切り、電源プラグをコンセントから外して、ノートパソコンの内部温度が冷めたらお手入れしてください。守らないと低温やけどなどの事故になる恐れがあります。 (※外接バッテリーパックのタイプの製品はバッテリーパックを製品本体から取外してください。)

ハードディスクドライブ (HDD)、ソリッドステートドライブ (SSD)、記憶メディアの取り扱いについて

注意

- HDD、SSD、記憶メディアへ書込み・ 読込みを行っている最中はノートパソコンの電源を落とさないでください。
- 振動するような場所では使用しないでください。

- HDD、SSD に保存されている必要なデータは定期的にバックアップを行ってください。
- アプリケーションのインストールをする前にバックアップを行ってください。
- ノートパソコンに搭載されている HDD や SSD の内部には OS の初期化に必要なリカバリデータが保存されています。パーティションの変更やフォーマット、クローンツールの使用などによりリカバリデータが消去されてしまうと、OS の初期化ができなくなります。

グリーン製品の特徴

使用中およびスタンバイ中の電力消費を低減。

- 環境や健康に有害な物質の使用を制限。
- 分解およびリサイクルが容易。
- リサイクルの奨励により製品寿命を延長。
- 回収ポリシーにより固形廃棄物の発生を低減。

※環境ポリシー

- 本製品は部品の適切な使用およびリサイクルできるように設計されています。環境や健康に有害な物質の使用を制限。
- 廃棄方法についてはお住まいの自治体にご相談いただくか、リサイクル情報の詳細について MSI Web のリサイクルページ (https://jp.msi.com/page/recycle) をご確認ください。

MSIハイライト

MSI ハイライトに関する詳細情報は、下記の WEB サイト http://www.msi.com と https://www.youtube.com/user/MSI からご参照ください。

定番ユーティリティー『SteelSeries Engine 3』が利用可能

使い易さでゲーマーに定評のあるユーティリティーソフト『SteelSeries Engine 3』を MSI ゲーミングノートでもご利用可能です。SteelSeries Engine はキーボードやマウス、ヘッドセットなど複数のデバイスを一元管理出来ます。

ライブストリーミングアプリ『XSplit Gamecaster』搭載

MSI ゲーミングノート PC はストリーミングアプリ『XSplit Gamecaster』を搭載。お買い上げになったその日から、ごくわずかな設定でお気軽にネット配信が始められます。

サウンド プロデュースド by Dynaudio

MSI はデンマークの高級音響機器メーカー『Dynaudio(ディナウディオ)』と提携し、MSI ゲーミングノート PC にリアリティの高いサウンド環境を実現します。

True Color テクノロジーであなたの生活をより鮮やかに

MSI は Portrait Displays, Inc. と提携し、より高精細で精度の高い液晶パネルを 開発しました。

MSI True Color テクノロジーは、MSI ノートブック PC で使用される液晶パネルがより実物に近い発色であることを保証します。

チュートリアル：Nahimic (ナヒミック) の使い方

Nahimic (ナヒミック) およびその 3 大機能 (オーディオとマイクの エフェクト、HD オーディオレコーダー) を確認します。

はじめに

ユーザーズマニュアル
ノートブック

この度はMSIのノートパソコンをお買い求めいただき、ありがとうございます。本機を末永く快適にお使い頂くため、マニュアルに記載された注意事項をご確認下さい。

開梱

パッケージにすべての添付品が含まれていることをご確認ください。欠品または破損がある場合は、直ちにご購入された販売店へ連絡して下さい。また、梱包材は修理等の際に必要となりますので必ず保管して下さい。

- ノートパソコン本体
- クイックスタートガイド
- AC・DCアダプタ・AC電源コード
- セカンダリAC・DCアダプタ・AC電源コード (オプション)
- デュアルパワーボックス (オプション)
- F3リカバリーガイド (オプション)

【オプション】オプションの付属品は製品によっては含まれていない場合もあります。

- キャリーバッグ

【ご注意】

リカバリーディスクは付属品に含まれていません。

本製品は搭載されているストレージ内 (SSDもしくはHDD) にWindowsを再インストールするために必要なリカバリー領域が保存されています。

リカバリー領域のデータを使ってWindowsを再インストール (F3リカバリー) するか、リカバリー領域のデータをコピーして作成したリカバリーディスクを使用してWindowsの再インストールができます。

BurnRecoveryを使用することでリカバリーディスク作成ができます。F3リカバリーとBurnRecoveryの詳細は弊社のサポートページをご確認ください。

製品概要

このセクションでは、ノートPCの基本的な特徴について説明します。イラストは参照用となります。実機とは異なる場合がありますのでご注意ください。

上面図

このイラストではノートPCの主な操作エリアが示されています。各部分の説明は下記をご参照ください。

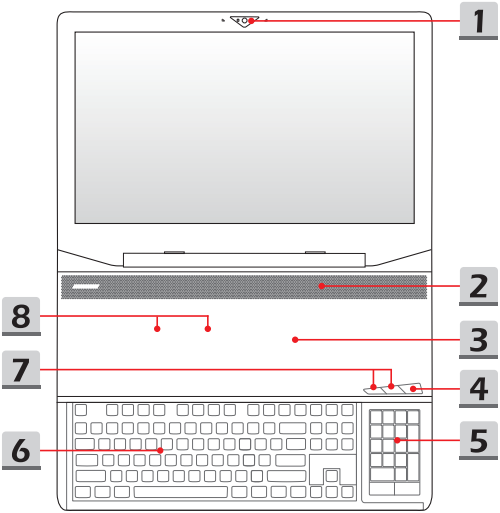

1. ウェブカメラ/ ウェブカメラLED/内蔵マイク

- この内蔵ウェブカメラは、写真撮影、ビデオ録画、オンライン会議、その他のインタラクティブ用途に使用できます。
- ウェブカメラの隣のウェブカメラLEDインジケータは、ウェブカメラの機能がオンになると点灯します。この機能がオフになると、LEDは消灯します。
- マイク機能を内蔵しています。

2. ステレオスピーカー

このノートPCには、内蔵ステレオスピーカーが搭載されております。高品質の音響を転送し、HDオーディオテクノロジをサポートします。

3. SSDスロット1

本製品はPCIeまたはSATAインターフェース付きのSSDデバイスをサポートのSSD M.2スロットを搭載しています。詳細については現地の指定販売店またはサービスセンターにお問い合わせください。

4. 電源ボタン / 電LED

電源

電源ボタン

- 電源ボタンを押して、ノートPCの電源をオン/オフします。
- 電源ボタンを押して、ノートPCをスリープ状態から復帰させます。

電源LED

- ノートPCの電源がオンになるとLEDが点灯します。
- ノートPCがスリープ状態になるとLEDが点滅します。
- ノートPCの電源がオフになるとLEDが消灯します。

5. タッチパッド & テンキーボード
これはノートPCのポインティングデバイスです。

6. キーボード
内蔵キーボードにより、標準キーボードの全機能が利用できます。詳細については**キーボードの使用**の項を参照してください。

7. クイック起動ボタン
クイック起動ボタンを使用すると、特定のアプリケーションまたはツールを有効にできます。クイック起動ボタンは、SCMアプリケーションをインストールしたオペレーティングシステムでのみ機能します。

ディスプレイオフ	• このボタンを押すと、ノートPCのディスプレイをオフに切り替えます。 • ディスプレイのスイッチをオンにするにはキーボードのキーを押すかマウスを移動してください。
Cooler Boost	• このボタンをタッチすると、内蔵冷却ファンの回転速度を最大化してノートPC全体の温度を引き下げます。 • ファンの回転速度を最大化にした場合は、ボタンLEDが点灯します。AUTOモードを選択すると、LEDは消灯します。

8. SSDスロット 2 / スロット3 (オプション)
本製品はPCIeまたはSATAインターフェース付きのSSDデバイスをサポートのSSD M.2スロットを搭載しています。詳細については現地の指定販売店またはサービスセンターにお問い合わせください。

前側面図

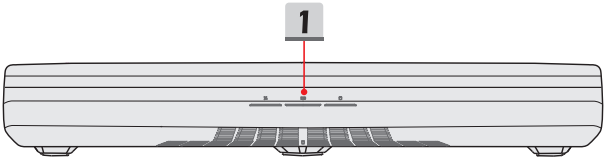

1. ステータスLED

ワイヤレスLAN (WiFi)

- ワイヤレスLAN (WiFi)機能が有効になると、このLEDインジケータが点灯します。
- この機能が無効になると、LEDインジケータが消えます。

バッテリー状態

- バッテリーの充電中、LEDが点灯します。
- バッテリーが故障している場合、LEDが点滅します。新しいバッテリーに交換することをお勧めします。
- フル充電されたか、AC/DCアダプタが取り外されると、バッテリーLEDが消えます。

ドライブ起動インジケーター

システムが内部のストレージドライブにアクセスしている時、LEDインジケーターは点滅します。

右側面図

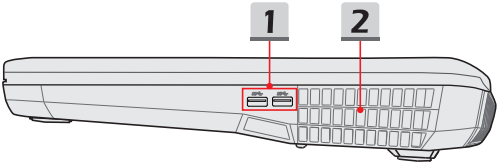

1. **USB 3.1 ポート**
   USB 3.1ポートはストレージデバイス、ハードドライブ、またはビデオカメラなど様々なデバイスでより高速なデータ転送を行うことが出来ます。

2. **排気口**
   システム内部の熱を放出します。故障の原因となりますので、塞がないようにして下さい。

左側面図

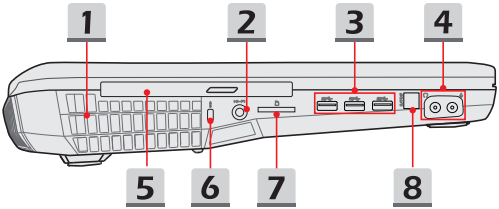

1. **排気口**
   システム内部の熱を放出します。故障の原因となりますので、塞がないようにして下さい。

2. **HiFiオーディオジャック**
   このHiFiオーディオジャックは高性能のオーディオ音声効果を提供し、オリジナルに一番近い音声を再生します。

3. **USB 3.0ポート**
   USB3.0ポートはストレージデバイス、ハードドライブ、またはビデオカメラなど様々なデバイスでより高速なデータ転送を行うことが出来ます。

4. **オーディオポートコネクタ**
   ステレオシステムおよびHi-Fi機能をサポートします。

マイク

外部マイクを接続できます。

ヘッドフォン

スピーカーまたはヘッドフォン用のコネクタです。

5. **光学ディスクドライブ**
   このノートPCには、光学ディスクドライブが搭載されています。ノートPCに搭載されている光学ドライブの種類はモデルによって異なります。

6. **Kensington Lock**
   このノートPCは、Kensingtonロックを搭載しており、ユーザーはノートPCを固定することができます。

7. **カードリーダー**
   内蔵カードリーダーはSDカード (SD/SDHC/SDXC)に対応しています。

8. **SPDIF出力コネクタ**
   S/PDIFコネクタは光学ファイバーケーブル経由で、外付けのスピーカーに音声ソースを出力するためのインターフェイスです。

後部側面図

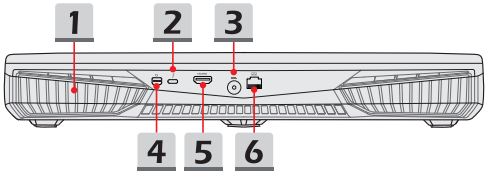

1. **排気口**
   システム内部の熱を放出します。故障の原因となりますので、塞がないようにして下さい。

2. **Thunderbolt (Type-C)**
   Thunderbolt™ 3は最大40Gbpsまでの転送速度、デュアル4Kディスプレイモニタ出力USB 3.1 Gen 2コネクタ、および5V、3Aの携帯用充電電力をサポートします。 ただし、DC電源が接続された場合のみに、最大5V、0.9Aの携帯用充電電力をサポートします。

3. **電源コネクタ**
   この電源コネクタはAC/DCアダプタを接続して、ノートPCに電力を供給します。詳細については第3章の"ノートPCの使用を始める"をご参照ください。

4. **ミニDisplayPort**
   ミニDisplayPortはDisplayPortの縮小化のバージョンです。変換アダプタ（別売）と組み合わせることでVGA・DVIやHDMIなどのディスプレイも接続することが出来ます。

5. **HDMIコネクタ**
   HDMI(ハイデフィニションマルチメディアインタフェース)テクノロジーは、業界トップのインターフェースと事実上の業界標準として、高解像度 (HD)と超高解像度(UHD)設備を接続できます。

6. **RJ-4コネクタ**
   このイーサネットコネクタは、オプションで対応の転送速度10/100/1000 Mbpsで、ネットワーク接続用のLANケーブルを接続するために使用されます。

底面図

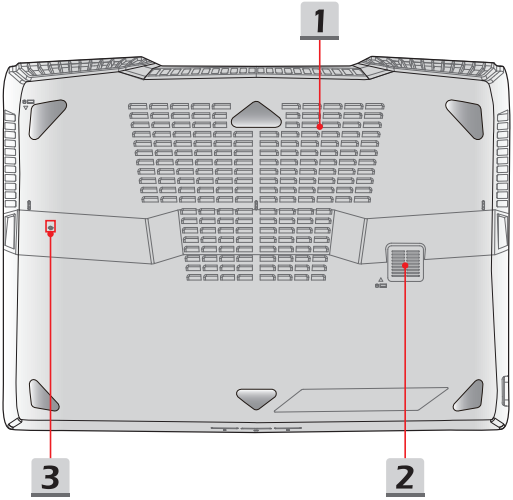

1. **排気口**
   システム内部の熱を放出します。故障の原因となりますので、塞がないようにして下さい。

2. **ウーファースピーカー**
   ウーファースピーカーは低音オーディオ周波数を再生します。

3. **バッテリーリセット穴**
   システムファームウェア(EC)がアップグレードされたまたはシステムがハングする時、以下のステップに従ってください。1) ノートPCの電源を切る。 2) AC電源を取り外す。 3) まっすぐにされたクリップをこの穴に10秒挿入してノートPCをリセットする。4) AC電源を接続する。 5) ノートPCの電源を投入する。

キーボードの使用

本製品は、フル機能キーボードを搭載しています。キーボードが正しく機能するために、OSにSCMアプリケーションをインストールする必要があります。

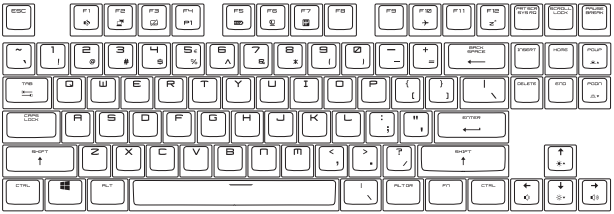

Windowsキー

キーボードには、Windowsロゴキーがあります。これは、スタートメニューやショートカットメニューの起動などWindows固有の機能の実行に使用します。

クイック起動キー

キーボード上の[Fn]ボタンを使用すると、特定のアプリケーションまたはツールを有効にできます。これらのクイック起動ボタンにより、ユーザーは、より効率的に作業を行うことができます。

ユーザーにより設定可能

- Fnボタンを押したままにして、次にF4ボタンを押すと、ユーザーが設定したアプリケーションを起動します。

ECOモード

- Fnキーを押しながらF5キーを押すことで、SHIFT機能により提供される電力節約モードECO Modeに切り替えます。

ウェブカメラ

- Fnボタンを押したままにして、次にF6ボタンを押すと、ウェブカメラの機能を有効にできます。もう一度押すと、無効になります。
- 工場出荷時の設定には、ウェブカメラがオフに設定されます。

SHIFT

- **Fn**キーを押しながら**F7**キーを押すことで、CPU/GPUの動作モードを必要に応じて**Turbo Mode** (オプション)/ **Sport Mode**/ **Comfort Mode**/ **ECO Mode**/ **Power Options**の順に切り替えることが出来ます。
- **Turbo Mode**/ **Sport Mode**/ **Comfort Mode**の各モードはACアダプタ接続時のみご利用頂けます。
- 詳細についてはノートPCのソフトウェアアプリケーションマニュアルを参照してください。

機内モード

- **Fn**ボタンを押したままにして、次に**F10**を押すと、機内モードの機能のオン/オフを切り替えます。

タッチパッドの有効/無効の切替

タッチパッド機能を有効または無効にします。

スリープモードに入る

コンピュータを強制的にスリープ状態にします (システム構成による)。電源ボタンを押してシステムをスリープモードから復帰出来ます。

ディスプレイの切り替え

本体LCD、外部モニターおよびその両方を使う画面表示モードを切り替えます。

マルチモニターの使用

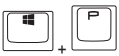

お客様が追加のディスプレイを本製品に接続すると、システムは外部ディスプレイが接続されたことを自動的に検知します。また、表示の設定をカスタマイズできます。

- ノートPCに外部ディスプレイを接続します。
- Windowsキー + [P]キーを押して[表示]を呼び出します。
- 外部ディスプレイへの表示方法を『PC画面のみ』『複製』『拡張』『セカンドスクリーンのみ』の中から選択します。

ディスプレイの輝度を調整する

LCDの輝度を上げます。

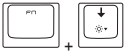

LCDの輝度を下げます。

スピーカーの音量を調整する

内蔵スピーカーの音量を上げます。

内蔵スピーカーの音量を下げます。

内蔵スピーカーをミュートにします。

キーボードのバックライトLEDの輝度を調整する (オプション)

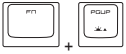

キーボードのバックライトLEDの輝度を上げます。

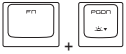

キーボードのバックライトLEDの輝度を下げます。

アプリケーション: True Color (オプション)

本製品には「True Colorアプリケーション」がプレインストールされています。このアプリケーションを使うことによってお客様は多様な色設定を選択することが可能になります。

True Color

- **Fn**と**Z**キーを同時に押すことで、「**True Color**アプリケーション」を起動します。

True Color 選択

- **Fn**と**A**キーを同時に押ことで、異なる閲覧モードに切り替えます。

ビデオ： [Fn]ボタンの使用方法

以下のWEBサイトから[Fn]ボタンの指導ビデオをご覧ください。https://www.youtube.com/watch?v=u2EGE1rzfrQ

YouTube

Youku

タッチパッドの使用

ノートPCに組み込まれているタッチパッドは、標準的なマウスに対応するポインティングデバイスであり、画面上のカーソルの場所を指して2つのボタンで選択することにより、ノートPCを操作することができます。

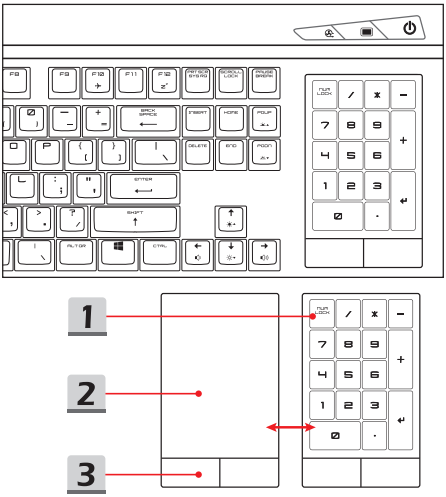

1. **NUM LOCK**
   このボタンはノートPCのタッチパッドの機能を有効/無効にします。
2. **カーソル移動エリア**
   タッチパッドの圧力感知エリアでは、指を置いて動かすことにより、画面上のカーソルを操作できます。
3. **右 / 左ボタン**
   マウスの右/左ボタンとして機能します。

- タッチパッドを設定する

  ポインティングデバイスを個人のニーズに合うようにカスタマイズできます。 たとえば、お客様が左利きの場合、2つのボタンの機能を交換することができます。 また、スクリーン上のカーソルの大きさ、形、移動速度およびその他の高度な機能を変更することができます。

  タッチパッドの設定では、Windows OSの標準的なMicrosoftまたはIBM PS/2ドライバを使用することができます。 Control Panel（コントロールパネル）内のMouse Properties（マウスのプロパティ）により、設定を変更できます。

- 位置決めと移動

  指 (通常は人さし指)をタッチパッド上に置きます。タッチパッドはマウスと同様に機能します。パッド上で指先を動かすと、画面上のカーソルが同じ方向に同時に移動します。 指がパッドの端に届いたら、指を上げて、タッチパッドの適切な位置に置いて、移動を継続します。

- ポイントとクリック

  アイコン上にカーソルを移動させると、メニュー項目か実行したいコマンドが表示されます。タッチパッドを軽く叩くか、左のボタンを押して選択します。 この手順は、ポイントアンドクリックと呼ばれており、ノートPCの操作の基本です。 マウスなどの従来のポインティングデバイスとは異なり、タッチパッド全体が左ボタンとして機能します。したがって、タッチパッドを叩くことは左ボタンを押すことになります。 タッチパッドをすばやく2回叩くと、ダブルクリックを実行したことになります。

- ドラッグとドロップ

  ドラッグアンドドロップでファイルまたはデータの移動を行えます。実行したい項目にカーソルを置いて、軽くタッチパッドを2度叩いた後、指先とタッチパッドの接触を保持してください。そして、指先をスライドさせ、カーソルを移動させて選択した項目を希望の場所へ移動します。後で、指先タッチパッドからを離し、項目をこの場所に落とします。あるいは、項目を選択する場合は、左のボタンを押し、そのままの状態で指先を移動させ、別の場所で左のボタンを離してドラッグアンドドロップの操作を完了します。

仕様

ここに記載されている仕様は、予告なしに変更する場合があります。ノートPCに予め搭載されている実際の製品は、購入したモデルにより異なります。

ご購入されたモデルの詳しい仕様については、MSI日本語ウェブサイトjp.msi.comを参照してください。

外形寸法	
寸法	458 (W) x 339 (D) x 42-69 (H) mm
質量	5.5 kg
CPU	
パッケージ	BGA
モバイル向けプロセッサ	第8世代Intel® Core™プロセッサファミリ
コアチップ	
PCH	Intel® 200/ 300シリーズ
メモリ	
テクノロジ	DDR4, 2400/ 2666
メモリ	4 x SO-DIMMスロット
最大	最大64GB
注記	• Intel® 第8世代のCoffee Lakeプロセッサは2枚までのDDR4-2666メモリをサポートします。 • スロット1とスロット2に標準搭載された8GB x2あるいは16GB x2メモリモジュールはDDR4-2666をサポートします。 • 2枚以上のDDR4-2666メモリを接続した場合、すべてのメモリがDDR4-2400相当の速度で動作します。

電源	
AC/DCアダプタ (1) (オプション)	2 x 230W, 19.5V 入力: 100~240V, 50~60Hz 出力: 19.5V ⎓ 11.8A ⊖-●-⊕ 注意：このデュアルパワーボックスは、ノートPC本体へ2台のACアダプタを接続するために必要です。
AC/DCアダプタ (2) (オプション)	2 x 330W, 19.5V 入力: 100~240V, 50~60Hz 出力: 19.5V ⎓ 16.9A ⊖-●-⊕ 注意：このデュアルパワーボックスは、ノートPC本体へ2台のACアダプタを接続するために必要です。
バッテリー	8セル
RTCバッテリー	あり
ストレージ	
HDD	1 x SATAインターフェース、2.5” HDDデバイス
SSD	2 x M.2スロット、M.2 NVMe SSDまたはM.2 SATA3 SSDデバイスをサポート 1 x M.2スロット、M.2 SATA3 SSDデバイスをサポート
ODD (オプション)	スーパーマルチ / Blu-ray/ BD Writer
I/Oポート	
USB	3 x USB 3.0 2 x USB 3.1
Thunderbolt™ 3	1 x USB 3.1 Type-C • 4Kディスプレイモニター出力 • 最大40Gbpsまでのデータ転送 • 最大5V/3A出力充電、オプションで対応 • DC電源が接続された場合のみに、最大5V、0.9Aの携帯用充電電力をサポートします。

オーディオコネクター	1 x マイク入力 1 x ヘッドフォン出力 1 x S/PDIF出力 1 x HiFi オーディオ出力
ビデオコネクター	1 x HDMI 1 x Mini-DisplayPort
LAN	1 x RJ-45
カードリーダー	1 x SD4.0/ SD/ MMC、オプションで対応
通信ポート	
LAN	対応
ワイヤレスLAN	対応
Bluetooth	対応
ディスプレイ	
LCDタイプ	18.4" HD/ FHD/ UHD LEDパネル
ビデオ	
グラフィックス	• NVIDIA® GeForce® MXMグラフィックス • Intel® HD UMAグラフィックス • VR機能にオプションで対応
VRAM	GDDR5X、GPUモデルによる (オプション)
WEBカメラ	
解像度	FHD
オーディオ	
内部スピーカー	4 x ステレオスピーカー 1 x ウーファー (オプションで対応)

ご使用の手引き

ユーザーズマニュアル
ノートブック

ノートPCの使用を始める

ご購入した製品は 2 つのアダプタと一つの DualPower ボックスを同梱していると、必ず下記の説明に従ってノート PC を使用してください。

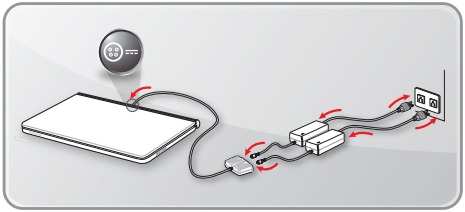

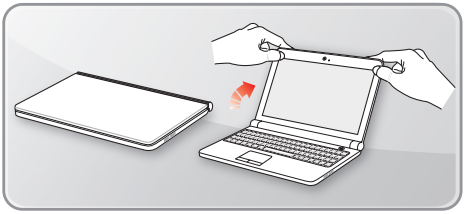

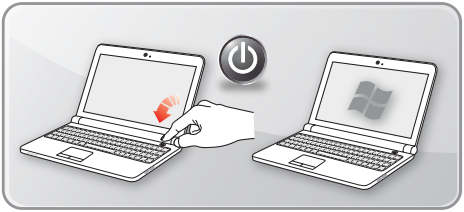

安全にノートPCを使用する方法

以下の解説を読んで自分の安全を確保し、健康のために適切な作業環境を整えた上で使用して下さい。

- 作業場所に十分な照明があること。
- パソコンを使用する際には、操作に適切な机と椅子を選択して、操作時の姿勢に合う高さに調節してください。
- 椅子に座ったとき背中を快適にサポートするように、椅子の背もたれを調節してください。(可能な場合)
- 足を床に自然な状態で平らになるように置き、操作時に膝が適切な位置 (約 90°) になるように調節してください。
- LCD パネルの角度 / 位置を調節して、最適な表示にすること。
- 定期的にストレッチや運動をして、一定期間作業したら、休憩を取るようにすること。

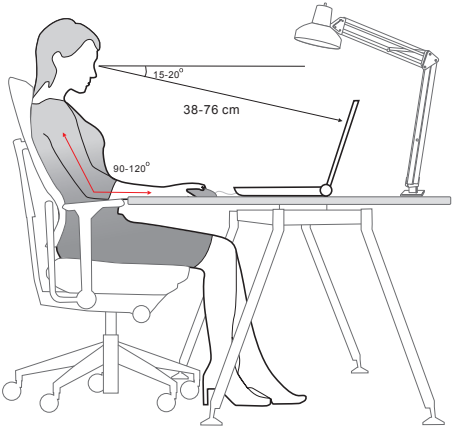

電源供給の管理

本章はユーザーに正しくAC/DCアダプタやバッテリーの電源を使用する時に、基本的な安全予防措置を提供します。

AC/DC アダプタ

初めて本製品を使用する際には、安全かつ正確にノート PC のセットアップを完了するために、ACアダプターを接続して操作されることを強くお薦めします。下記はACアダプターに関するいくつかの注意事項です。

- 厳守事項
  - 本製品に同梱のアダプターまたは同じ型番の物のみを使用すること。
  - 使用中 AC/DC アダプターの発熱に常に気を配ること。
  - ノート PC を分解する前に、必ず AC 電源コードを抜いてください。
- 禁止事項
  - 使用中のアダプターは使用中発熱します。 故障の原因となりますので、アダプター本体を覆ったり密閉して使わないでください。
  - 一定時間ノートPCを使用しない場合、システムの電源を切った後AC電源コードを抜いてください。

バッテリー電源の使用

適切なバッテリー運用はバッテリーの寿命を延ばすだけでなく、製品のトラブル防止対策にもなります。適切なバッテリー運用とバッテリートラブル防止のため以下の内容を参考にしてください。

- **安全指針**
  - 本製品のバッテリーは取り外しできない内蔵型です。バッテリーを廃棄する際には、各自治体の規則に従って適切に処理してください。
  - バッテリーの性能を維持するために、高温多湿環境を避けて保管してください。
  - ノート PC に任意のモジュールを取り付ける前に、AC 電源コードを抜いてください。

- **バッテリーのタイプ**
  - このノート PC は、大容量リチウムイオンまたはリチウムポリマーバッテリーパックを搭載しています。
  - 再充電可能なリチウムポリマーバッテリーパックは、ノート PC の内部電源です。
- **バッテリーの充電**

  バッテリー寿命の最適化および突然の電力の損失を避けるために、下記の項目をご参照ください。
  - システムがしばらくアイドル状態になる場合は、システムを停止させる、またはスタンバイ時間を短くしてください。
  - 一定時間システムを使用しない場合、システムの電源を切ります。
  - 不必要な設定を無効にし、使っていない周辺機器を取り外します。
  - 可能な場合は常に AC/DC アダプタを接続してください。
- **正しいバッテリー の充電方法**

  バッテリーを再充電する前に、以下のヒントに目を通してください。
  - 充電済みのバッテリーパックが利用できない場合、作業を保存して、起動中のプログラムをすべて閉じ、システムをシャットダウンするか休止状態にしてください。
  - 外部の AC/DC アダプタに接続します。
  - 充電しながらも使用できます。また、スリープ中やシャットダウン後も充電できます。
  - 内蔵のバッテリーパックは、「メモリ効果」のないリチウムイオンまたはリチウムポリマーバッテリーセルを使用しています。再充電の前にバッテリーを放電する必要はありませんが、バッテリー寿命の最適化のために、月に 1 度、バッテリー電力を完全に消費することをお勧めします。
  - 実際の充電時間は、使用中のアプリケーションにより変動します。

Windows 10における電源プランの設定

電源プランではコンピューターを使用する際のパフォーマンスや消費電力を設定することができます。電力の消費を抑えたり、システム性能を最大化したり、省エネルギーとパフォーマンスのバランスを取った設定を行ったりできます。

電源プランを選択 / カスタマイズする

1. 画面左下の [Windows] アイコンを右クリックしてメニューを表示し、[電源オプション] を選択します。
2. [関連設定] の [電源の追加設定] を選択します。
3. 電源プランのリストから一つ選択します。初期状態として [バランス] が選択されています。[プラン設定の変更] をクリックして設定をカスタマイズすることも出来ます。
4. ここではコンピューターをスリープ状態にする時間とディスプレイの電源を切る時間を設定することが出来ます。[詳細な電源設定の変更] をクリックして、現在有効ではない設定や現在の設定のさらに細かい変更を行うことも出来ます。
5. それぞれの省電力プランを工場出荷時のデフォルト設定に戻すには、[プラン設定の変更] 画面で [このプランの既定の設定を復元] をクリックし、それから [はい (Y)] をクリックします。
6. [変更の保存] をクリックして完了します。

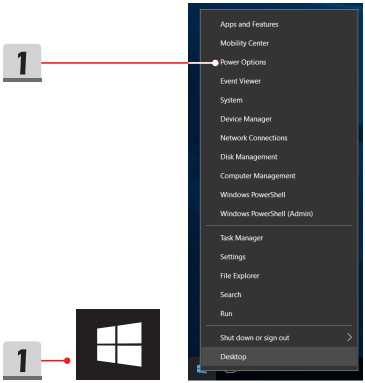
1
Apps and Features
Mobility Center
Power Options
Event Viewer
System
Device Manager
Network Connections
Disk Management
Computer Management
Windows PowerShell
Windows PowerShell (Admin)
Task Manager
Settings
File Explorer
Search
Run
Shut down or sign out
Desktop
1

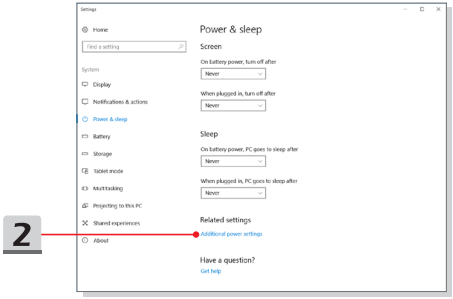
Settings
Home
Find a setting
System
Display
Notifications & actions
Power & sleep
Battery
Storage
Tablet mode
Multitasking
Projecting to this PC
Shared experiences
About
Power & sleep
Screen
On battery power, turn off after
Never
When plugged in, turn off after
Never
Sleep
On battery power, PC goes to sleep after
Never
When plugged in, PC goes to sleep after
Never
Related settings
Additional power settings
Have a question?
Get help
2

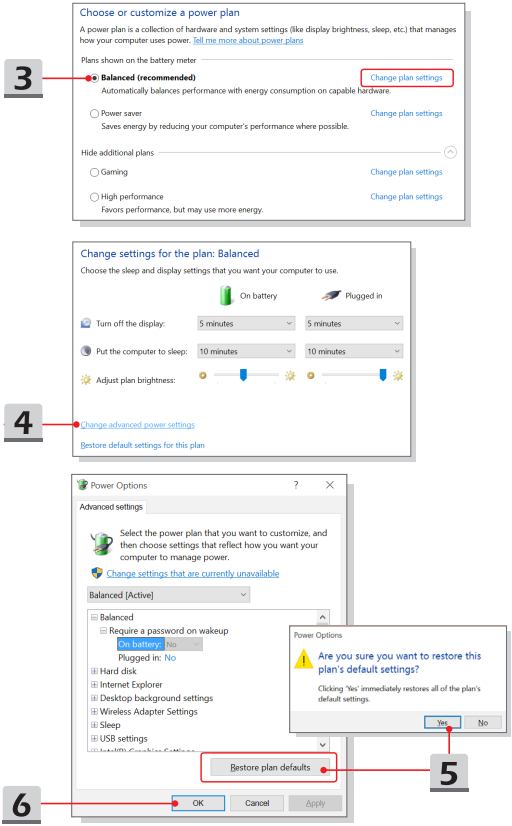
Choose or customize a power plan
A power plan is a collection of hardware and system settings (like display brightness, sleep, etc.) that manages how your computer uses power. Tell me more about power plans
Plans shown on the battery meter
3
Balanced (recommended)
Automatically balances performance with energy consumption on capable hardware.
Change plan settings
Power saver
Saves energy by reducing your computer's performance where possible.
Change plan settings
Hide additional plans
Gaming
Change plan settings
High performance
Favors performance, but may use more energy.
Change plan settings
Change settings for the plan: Balanced
Choose the sleep and display settings that you want your computer to use.
On battery
Plugged in
Turn off the display:
5 minutes
5 minutes
Put the computer to sleep:
10 minutes
10 minutes
Adjust plan brightness:
4
Change advanced power settings
Restore default settings for this plan
Power Options
Advanced settings
Select the power plan that you want to customize, and then choose settings that reflect how you want your computer to manage power.
Change settings that are currently unavailable
Balanced [Active]
Balanced
Require a password on wakeup
On battery: No
Plugged in: No
Hard disk
Internet Explorer
Desktop background settings
Wireless Adapter Settings
Sleep
USB settings
Restore plan defaults
OK
Cancel
Apply
6
Power Options
Are you sure you want to restore this plan's default settings?
Clicking 'Yes' immediately restores all of the plan's default settings.
Yes
No
5

独自の電源プランを作成する

ユーザーが独自の電源プランを作成し、必要に応じてカスタマイズすることが出来ます。但し、このノート PC を使用する場合は、バッテリーの寿命を最適化するために、ECO Mode 省電力機能をお薦めします。

1. 画面左下の [Windows] アイコンを右クリックしてメニューを表示し、[電源オプション]を選択します。[関連項目]の下にある[電源の追加設定]を選択し、左側にある[電源プランの作成] をクリックします。
2. 既存のプランから自分の要求に最も近い設定を選択し、名前をつけて [次へ] をクリックします。
3. 新しい電源プランのために変更を行います。[作成] をクリックし、カスタマイズした省電力設定を有効にします。
4. 作成した電源プランが有効になって設定が完了します。

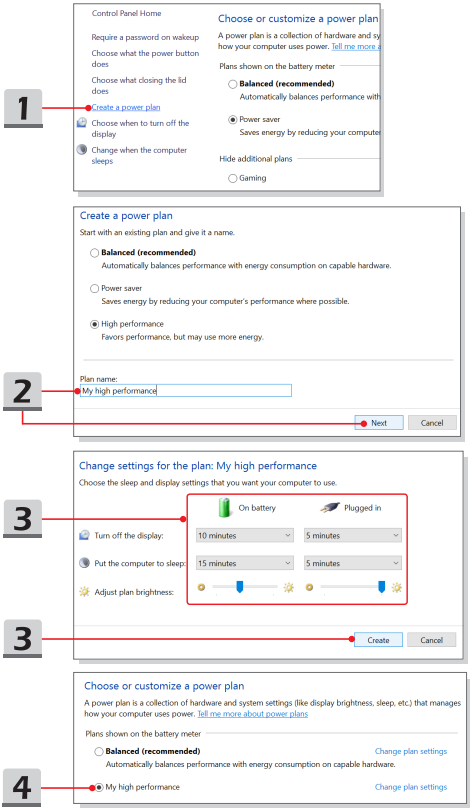
1
Control Panel Home
Require a password on wakeup
Choose what the power button does
Choose what closing the lid does
Create a power plan
Choose when to turn off the display
Change when the computer sleeps
Choose or customize a power plan
A power plan is a collection of hardware and sy
how your computer uses power. Tell me more a
Plans shown on the battery meter
Balanced (recommended)
Automatically balances performance with
Power saver
Saves energy by reducing your computer
Hide additional plans
Gaming
2
Create a power plan
Start with an existing plan and give it a name.
Balanced (recommended)
Automatically balances performance with energy consumption on capable hardware.
Power saver
Saves energy by reducing your computer's performance where possible.
High performance
Favors performance, but may use more energy.
Plan name:
My high performance
Next
Cancel
3
Change settings for the plan: My high performance
Choose the sleep and display settings that you want your computer to use.
On battery
Plugged in
Turn off the display:
10 minutes
5 minutes
Put the computer to sleep:
15 minutes
5 minutes
Adjust plan brightness:
3
Create
Cancel
4
Choose or customize a power plan
A power plan is a collection of hardware and system settings (like display brightness, sleep, etc.) that manages how your computer uses power. Tell me more about power plans
Plans shown on the battery meter
Balanced (recommended)
Change plan settings
Automatically balances performance with energy consumption on capable hardware.
My high performance
Change plan settings

タッチパッドについて

ノート PC に組み込まれているタッチパッドは、標準的なマウスに対応するポインティングデバイスであり、画面上のカーソルの場所を指して2つのボタンで選択することにより、ノート PC を操作することができます。

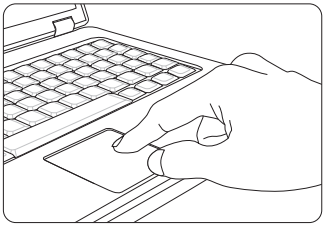

- タッチパッドを設定する

  ポインティングデバイスを個人のニーズに合うようにカスタマイズできます。 たとえば、お客様が左利きの場合、2 つのボタンの機能を交換することができます。また、スクリーン上のカーソルの大きさ、形、移動速度およびその他の高度な機能を変更することができます。

  タッチパッドの設定では、Windows OS の標準的な Microsoft または IBM PS/2 ドライバを使用することができます。 Control Panel (コントロールパネル) 内の Mouse Properties (マウスのプロパティ) により、設定を変更できます。

- 位置決めと移動

  指 (通常は人さし指) をタッチパッド上に置きます。タッチパッドはマウスと同様に機能します。パッド上で指先を動かすと、画面上のカーソルが同じ方向に同時に移動します。 指がパッドの端に届いたら、指を上げて、タッチパッドの適切な位置に置いて、移動を継続します。

- ポイントとクリック

  アイコン上にカーソルを移動させると、メニュー項目か実行したいコマンドが表示されます。タッチパッドを軽く叩くか、左のボタンを押して選択します。 この手順は、ポイントアンドクリックと呼ばれており、ノート PC の操作の基本です。 マウスなどの従来のポインティングデバイスとは異なり、タッチパッド全体が左ボタンとして機能します。したがって、タッチパッドを叩くことは左ボタンを押すことになります。 タッチパッドをすばやく 2 回叩くと、ダブルクリックを実行したことになります。

- ドラッグとドロップ

  ドラッグアンドドロップでファイルまたはデータの移動を行えます。実行したい項目にカーソルを置いて、軽くタッチパッドを 2 度叩いた後、指先とタッチパッドの接触を保持してください。そして、指先をスライドさせ、カーソルを移動させて選択した項目を希望の場所へ移動します。後で、指先タッチパッドからを離し、項目をこの場所に落とします。あるいは、項目を選択する場合は、左のボタンを押し、そのままの状態で指先を移動させ、別の場所で左のボタンを離してドラッグアンドドロップの操作を完了します。

HDDとSSDについて

このノート PC は、購入したモデルによりハードディスクドライブ (HDD) またはソリッドステートドライブ (SSD) を搭載しております。

ハードディスクドライブ (HDD) とソリッドステートドライブ (SSD) はデジタル情報を保存、データストレージデバイスです。大部分の SSD は NAND 型フラッシュメモリーを使用し、HDD より高いデータ転送速度、より低い電力消費、より速い読み込み / 書き込み速度の能力を持っています。

HDD と SSD の増設をご希望の場合、サポートセンター (supportjp@msi.com) にお問い合わせ下さい。アフターサービスをご案内いたします。お客様ご自身で HDD、SSD の交換・増設は製品保証対象外です。

M.2 SSDスロットについて

本製品は M.2 SSD カード対応の M.2 SSD スロットを搭載しております。このスロットは SATA と PCIe インターフェースと互換性があり、ユーザーに多様な機能と用法を提供します。

光学ドライブの使用方法

本製品は光学ドライブを搭載しております。以下の解説に従ってディスクを挿入してください。ここに表示されたデバイス上のファイルは参照だけ可能で、削除や追加はできません。

1. ノート PC の電源が入っていることを確認します。
2. パネル上のイジェクトボタンを押すと、ディスクトレイが部分的に出てきます。
3. 完全に出てくるまでトレイをゆっくりと引きます。
4. ラベルを上にして、ディスクをトレイに置きます。ディスクの中央を軽く押して、トレイに固定します。
5. トレイを押してドライブ内に戻します。

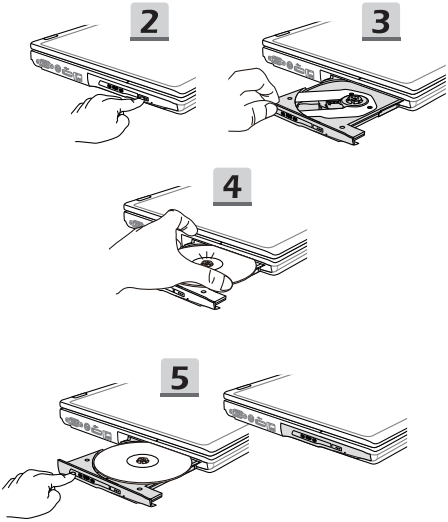

インターネットへの接続

無線 LAN

無線 LAN は無線によるブロードバンド接続で、LAN ケーブルを使用せずにインターネットへ接続します。下記に従って無線 LAN の接続を設定します。

- 無線 LAN 接続

1. デスクトップを起動します。タスクトレイの右下側にある アイコンをクリックして、ネットワーク設定を表示します。
2. ネットワーク設定に [Wi-Fi] と [機内モード] のオプションがあります。[Wi-Fi] を選択してください。
3. 表示されるネットワークのリストから接続する無線 LAN の SSID を選択し、[接続 (C)] をクリックします。
4. ネットワーク セキュリティキーの入力が求められるので、正しく入力後 [次へ (N)] をクリックします。

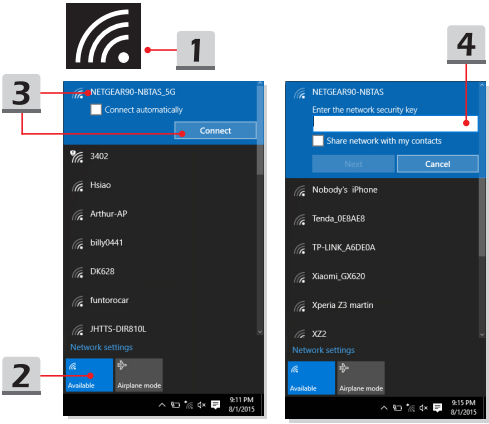

- 無線 LAN 状態を検知する
  機内モードが有効になると、無線 LAN 接続が無効になります。無線 LAN 接続を設定する前に、必ず機内モードがオフになっていることを確認してください。

  1. デスクトップを起動します。タスクトレイの右下側にある アイコンをクリックして、ネットワーク設定を表示します。
  2. ネットワーク設定に無線 LAN モードが有効になるかどうかを検知します。
  3. または、タスクトレイの右下側にある [SCM] アイコンをクリックしてシステムコントロールマネージャのメインウィンドウを呼び出し、無線LANモードがオンになるかどうかを検知します。

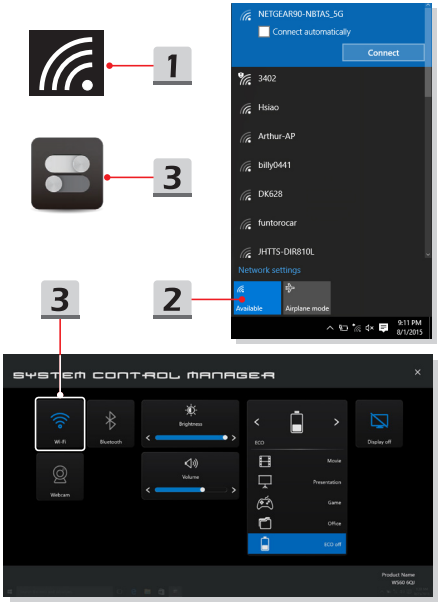

有線 LAN

ケーブルやネットワークアダプタでインターネットへ接続します。動的 IP/PPPoE、ブロードバンド (PPPoE) または静的 IP 接続を設定する前に、インターネットへの接続の設定についてはインターネット・サービス・プロバイダー (ISP) またはネットワーク管理者にお問い合わせください。

- 動的 IP/PPPoE 接続

1. デスクトップを起動します。タスクトレイの右下側にある アイコンを右クリックして、[ネットワークとインターネット設定を開く] を選択します。
2. [アダプターのオプションを変更する] を選択します。
3. [Ethernet(イーサネット)] を右クリックして、ドロップダウンメニュから [プロパティ (R)] を選択します。
4. 表示されたウィンドウ内の [ネットワーク] タブを選択し、[インターネットプロトコル バージョン 4 (TCP/IPv4)] にチェックが入っていることを確認し、[プロパティ (R)] を選択します。
5. [全般] タブ内の [IP アドレスを自動的に取得する] と [DNS サーバーのアドレスを自動的に取得する] が選択されていることを確認し、[OK] をクリックします。

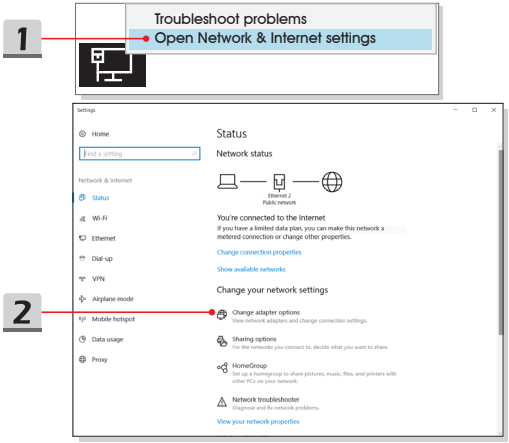

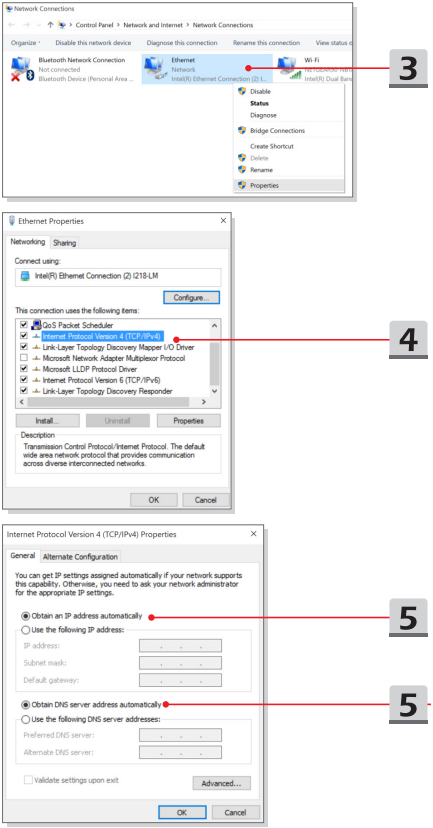
Network Connections
Control Panel > Network and Internet > Network Connections
Organize
Disable this network device
Diagnose this connection
Rename this connection
View status o
Bluetooth Network Connection
Not connected
Bluetooth Device (Personal Area ...
Ethernet
Network
Intel(R) Ethernet Connection (2) I...
Wi-Fi
Intel(R) Dual Ban
Disable
Status
Diagnose
Bridge Connections
Create Shortcut
Delete
Rename
Properties
3
Ethernet Properties
Networking
Sharing
Connect using:
Intel(R) Ethernet Connection (2) I218-LM
Configure...
This connection uses the following items:
QoS Packet Scheduler
Internet Protocol Version 4 (TCP/IPv4)
Link-Layer Topology Discovery Mapper I/O Driver
Microsoft Network Adapter Multiplexor Protocol
Microsoft LLDP Protocol Driver
Internet Protocol Version 6 (TCP/IPv6)
Link-Layer Topology Discovery Responder
Install...
Uninstall
Properties
Description
Transmission Control Protocol/Internet Protocol. The default wide area network protocol that provides communication across diverse interconnected networks.
OK
Cancel
4
Internet Protocol Version 4 (TCP/IPv4) Properties
General
Alternate Configuration
You can get IP settings assigned automatically if your network supports this capability. Otherwise, you need to ask your network administrator for the appropriate IP settings.
Obtain an IP address automatically
Use the following IP address:
IP address:
Subnet mask:
Default gateway:
Obtain DNS server address automatically
Use the following DNS server addresses:
Preferred DNS server:
Alternate DNS server:
Validate settings upon exit
Advanced...
OK
Cancel
5
5

- ブロードバンド (PPPoE) 接続

1. デスクトップを起動します。タスクトレイの右下側にある アイコンを右クリックして、[ネットワークとインターネット設定を開く] を選択します。
2. [ネットワークと共有センター] を選択した後、[ネットワーク設定を変更する] の下で][新しい接続またはネットワークのセットアップ] を選択します。
3. 開いた小窓内の [インターネットに接続します] を選択し、[次へ (N)] をクリックします。
4. [ブロードバンド (PPPoE)] をクリックします。
5. ユーザー名、パスワードおよび接続名を正しく入力し、[接続 (C)] をクリックします。

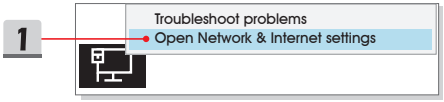

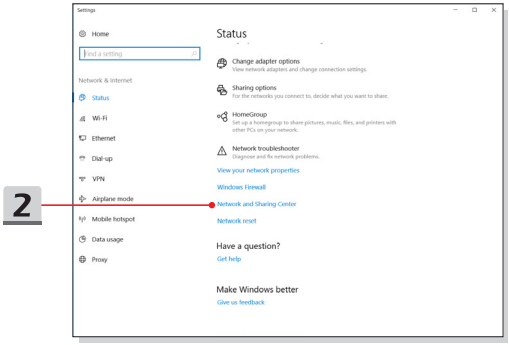

2

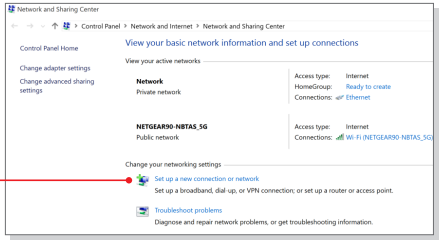
Network and Sharing Center
Control Panel > Network and Internet > Network and Sharing Center
Control Panel Home
Change adapter settings
Change advanced sharing settings
View your basic network information and set up connections
View your active networks
Network
Private network
Access type: Internet
HomeGroup: Ready to create
Connections: Ethernet
NETGEAR90-NBTAS_5G
Public network
Access type: Internet
Connections: Wi-Fi (NETGEAR90-NBTAS_5G)
Change your networking settings
Set up a new connection or network
Set up a broadband, dial-up, or VPN connection; or set up a router or access point.
Troubleshoot problems
Diagnose and repair network problems, or get troubleshooting information.

3

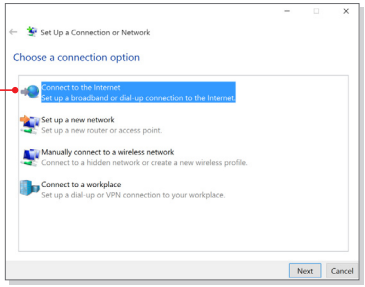
Set Up a Connection or Network
Choose a connection option
Connect to the Internet
Set up a broadband or dial-up connection to the Internet.
Set up a new network
Set up a new router or access point.
Manually connect to a wireless network
Connect to a hidden network or create a new wireless profile.
Connect to a workplace
Set up a dial-up or VPN connection to your workplace.
Next
Cancel

4

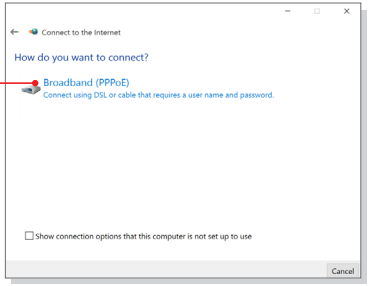
Connect to the Internet
How do you want to connect?
Broadband (PPPoE)
Connect using DSL or cable that requires a user name and password.
Show connection options that this computer is not set up to use
Cancel

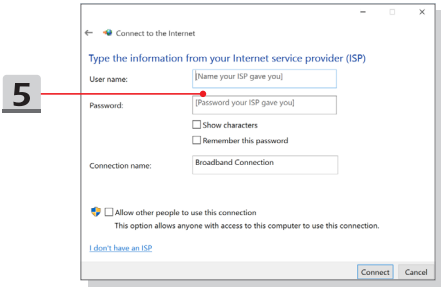

- 静的 IP インターネット接続

1. ひとつ前の「動的 IP/PPPoE 接続を設定する」のガイダンス 1 ~ 4 に従って設定を確認します。
2. [全般] タブ内の [次の IP アドレスを使う] と [次の DNS サーバーのアドレスを使う] が選択されていることを確認し、空欄に IP アドレス、サブネットマスク、およびデフォルトゲートウェイをそれぞれ入力して [OK] をクリックします。

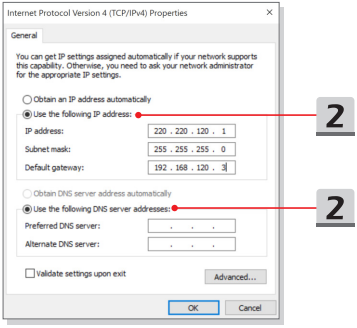

Bluetooth接続の設定

Bluetooth ペアリングは 2 台のデバイスが Bluetooth を通して、互いに通信を行うプロセスです。

Bluetooth 接続の起動

- Bluetooth 状態を検知する
  機内モードが有効になると、Bluetooth 接続が無効になります。Bluetooth 接続を設定する前に、必ず機内モードがオフになっていることを確認してください。

  1. デスクトップを起動します。スクリーンの左下側にある アイコンを右クリックします。
  2. [設定] を選択し、 [Windows の設定] メニューを引き出します。それから [デバイス] を選択して次の設定メニューに入ります。
  3. [Bluetooth & その他のデバイス] を選択します。
  4. Bluetooth 接続が [オフ] の場合は、[オン] に切り替えます。
  5. または、タスクトレイの右下側にある [SCM] アイコンをクリックして、システムコントロールマネージャのメインウィンドウを呼び出し、Bluetooth 接続がオンに切り替えれるかどうかを検知します。

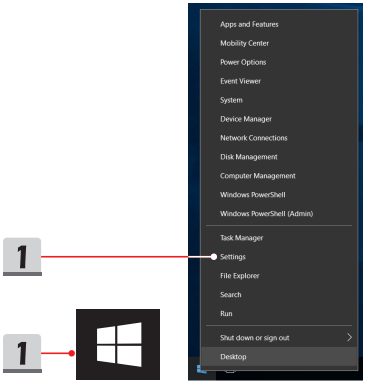

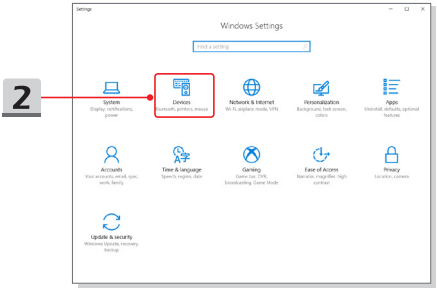
2
Settings
Windows Settings
Find a setting
System
Display, notifications, power
Devices
Bluetooth, printers, mouse
Network & Internet
Wi-Fi, airplane mode, VPN
Personalization
Background, lock screen, colors
Apps
Uninstall, defaults, optional features
Accounts
Your accounts, email, sync, work, family
Time & language
Speech, region, date
Gaming
Game bar, DVR, broadcasting, Game Mode
Ease of Access
Narrator, magnifier, high contrast
Privacy
Location, camera
Update & security
Windows Update, recovery, backup

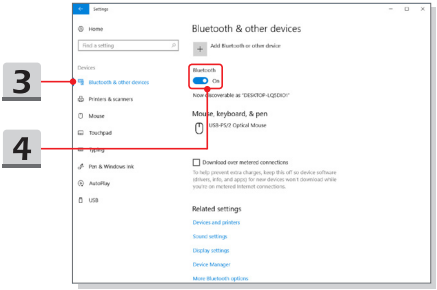
3
4
Settings
Home
Find a setting
Devices
Bluetooth & other devices
Printers & scanners
Mouse
Touchpad
Typing
Pen & Windows Ink
AutoPlay
USB
Bluetooth & other devices
Add Bluetooth or other device
Bluetooth
On
Now discoverable as "DESKTOP-LQQDIOI"
Mouse, keyboard, & pen
USB-PS/2 Optical Mouse
Download over metered connections
To help prevent extra charges, keep this off so device software (drivers, info, and apps) for new devices won't download while you're on metered Internet connections.
Related settings
Devices and printers
Sound settings
Display settings
Device Manager
More Bluetooth options

5
SYSTEM CONTROL MANAGER
Wi-Fi
Bluetooth
Brightness
Volume
Webcam
ECO
Display off
Movie
Presentation
Game
Office
ECO off
Product Name
MSI60 KQ

- Bluetooth デバイスのペアリング

1. [スタート / 設定 / デバイス] を選択します。それから [Bluetooth とその他のデバイス] を選択します。
2. [Bluetooth またはその他のデバイスを追加する] をクリックします。
3. [Bluetooth] をクリックします。
4. 希望のデバイスを選択してペアリングを始めます。
5. 接続するデバイスにより指示されている場合、パスコードを入力してから [接続] をクリックして続きます。

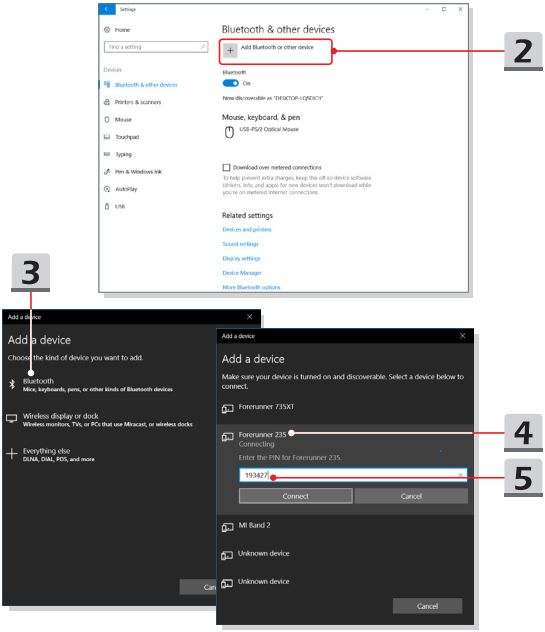

外部デバイスの接続

本製品は USB、HDMI、およびミニ DisplayPort などの様々な I/O (入力 / 出力) ポートを搭載しており、それぞれの周辺機器を本製品に接続することができます。

これらのデバイスを接続するために、まず各デバイスの取扱説明書を参照してください。本製品は接続された外部デバイスを自動的に検知できますので、デバイスの検知がない場合には、[スタートメニュー / Windows システムツール / コントロールパネル / ハードウェアとサウンド / デバイスの追加] から新しいデバイスを追加し、手動でこのデバイスを有効にしてください。

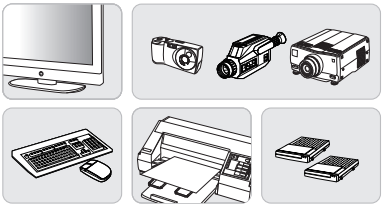

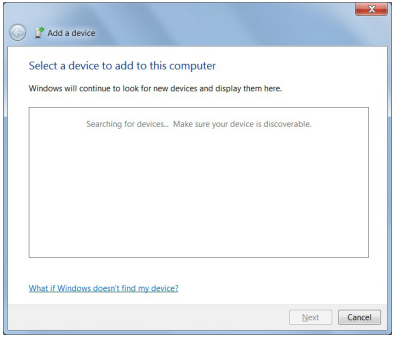

ビデオ: RAID機能を使う

本製品は複数のレベルの RAID テクノロジをサポートします。メモリ· HDD· SSD の増設をご希望される場合、サポートセンター(supportjp@msi.com)にお問い合わせ下さい。アフターサービスをご案内いたします。お客様ご自身で増設作業を行った場合、製品保証対象外となります。

以下の WEB サイトから指導ビデオをご覧ください。https://youtu.be/u2C35-ctFbw

YouTube

Youku

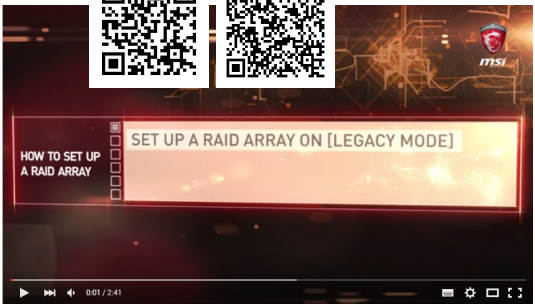

ブートモードの選択

1. システムの電源を入れ、直後から DEL キーを連打して UEFI セットアップメニューに入ります。
2. カーソルを [Boot] タブに移動し、[Boot mode select] をご利用になる OS にあわせて [UEFI][LEGACY][UEFI with CSM] から選択します。
3. Windows 10 の場合、システムのパフォーマンスを最大限に発揮させるために [UEFI] の選択をお薦めします。

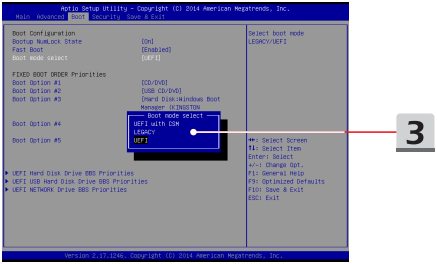

ビデオ:MSIノートPCにおけるWindows 10 OSの復元

以下の WEB サイトから [F3 Recovery] と [Windows 10 Settings] を動画でご覧いただけます。https://www.youtube.com/watch?v=hSrK6xAQooU

YouTube

Youku

ビデオ: MSI One Touch Installの使用方法

MSI **"One Touch Install"** はワンクリックインストーラーアプリケーションとして、1 回クリックすることで、MSI ノートブックに全ての必要なドライバーを効果的にインストールします。

インストールの説明ビデオはこちらからご覧いただけます。

Windows 10/ 8.1: https://www.youtube.com/watch?v=ERItRaJUKQs

Windows 7: https://www.youtube.com/watch?v=43lnM4m-500

YouTube

Youku